

Postadr.: Rådhuspassagen 3 - 6600 Vejen



Vejen KOMMUNE

Vejen Kommune
Rådhuspassagen
6600 Vejen
Team Natur og Vandmiljø
Att.: Projektgruppen

Teknik og Miljø
Team Natur og Vandmiljø

Dato: 09. september 2024

Sagsnummer: 24/12040

Kontakt: Camilla K. Larsen

Telefon: +4579966024

Mail: camla@vejen.dk

Dispensation fra naturbeskyttelseslovens § 3 til rydning ved Holme Å

Vejen Kommunes projektgruppe har søgt om lov til at rydde træer i mosen langs Holme Å på matr.nr. 1i Okslund By, Lindknud og 1gq Hovborg By, Lindknud. Matriklerne er privatejede.

Vejen Kommune meddeler hermed dispensation efter naturbeskyttelsesloven til det ansøgte. Placeringen fremgår af vedlagte kortbilag (**bilag 2**).

Dispensationen gives med følgende vilkår:

- Projektet udføres som beskrevet i ansøgningen samt med nedenstående vilkår.
- Der må ikke efter efterlades permanente kørespor eller trykskader i de beskyttede områder.
- Aflejret materiale på matrikel 1gq Hovborg By, Lindknud skal fjernes senest 1 uge efter endt rydning.
- Kørsel på matrikel 1 gq må ikke ske i de lysåbne områder inde i bevoksningen. Adgangsveje ses i **bilag 4**.
- Vedmateriale skal flises på dedikerede flispladser uden for § 3.
- Ege- og rønnetræer skal så vidt det er muligt blive stående.
- Arbejdet udføres mellem 1/9 – 31/3, dvs. uden for fugle og padders ynglesæson.
- Træer større end Ø 30 skal blive stående.

Begrundelse

Ansøgning

Vejen Kommunes projektgruppe har ansøgt om tilladelse til henholdsvis fladerydning af matr.nr 1i Okslund By, Lindknud og rydning til hegnslinjen på matr.nr. 1gq Hovborg By, Lindknud. Områderne er beskyttet jf. naturbeskyttelseslovens § 3 og det ansøgte kræver derfor en dispensation herfra.

Formålet med rydningen er at skabe plads til hegningen ved Holme Å. Fladerydningen på matrikel 1i skal skabe en bedre adgang for de græssende dyr. De vedhæftede tegninger (**bilag 3 og 4**) illustrerer de planlagte rydninger.

Projektet vil blive udført i efteråret 2024 (september til oktober) for at undgå unødigt forstyrrelse af ynglende fugle og padder. Hvis området er for vådt, kan projektet dog udskydes til vinter.

Beskrivelse af areal 1: fladerydning

På matrikel 1i Okslund By, Okslund, ønsker vi at lave en fladerydning. Bevoksningen består af gammelt pilekrat. Pilekrattet er tæt og svært tilgængeligt for større dyr og der er derfor et behov for at skabe en adgangsvej fra den vestlige del af heget til den østlige del. Der ryddes et bælte på ca. 10 meter bredt og 62 meter langt.

Pilen fjernes men rønne- og egetræer bliver stående i så vidt et omfang det er muligt. Pilen saves ned med motorsav og samles på kanten til marken. Herefter køres det til flispladsen der ligger uden for § 3 (langs Okslundvej). Adgang til arealet sker via marken ved siden af, og direkte ind til bevoksningen.

Der er kun tale om rydning af en lille del af det samlede pilekrat i området.

Beskrivelse af areal 2: hegnsrydning

Hegnet ved matrikel 1gq Hovborg By, Lindknud skal følge Holme Å. Det bliver derfor nødvendigt at rydde et smalt bælte langs åen for at gøre det muligt at sætte heget.

For at køre vedmaterialet ud, skal vi bruge en bræmme på 8-10 meter (**se bilag 4**). Krattet består mest af både ung og gammel pil, men der forekommer også andet blandet løv og nål.

Pilen bliver skåret ned med motorsav og kørt ud med en udkørselsmaskine. Vedmaterialet bliver samlet i en stak lige nord for pilekrattet og bliver herefter kørt hen til den dedikerede flisplads der ligger uden for § 3 ved vejen. Der bliver ikke kørt i det fine lysåbne områder.

Træer over Ø30 bliver stående.

Besigtigelse

Kommunen har d. 26. juni 2024 besigtiget området sammen med entreprenører.

Areal 1: På besigtigelsen blev der blandt andet fundet, gråpil, stilkeg, alm. røn, hindbær, blåtop, mosebunke og alm. mangeløv.

Området består af et gammelt tæt pilekrat med iblanding af røn og eg. Bundvegetationen er domineret af hindbær og blåtop, og flere steder er bundvegetation helt manglede.

Areal 2: Arealet er domineret af et tæt krat af gråpil. Inde i krattet ligger fine åbne partier med gamle topstartuer og tørvemosser. Der blev også fundet djævelsbid, klokkelyg, majgøgeurt, sumpkællingetand, smalbladet kæruld, alm. star, hirsestar, næbstar, tormentil, hundehvene, rosmarinlyng og tranebær.

De fine områder er dog i fare for at gro til, da gråpilen spreder sig. Inde i krattet er bundvegetationen mere homogen og artsfattig.

Habitat- og natura2000 vurdering

I henhold til bestemmelserne om administration af beskyttede dyre- og plantearter¹ efter EF-Habitatdirektivets bilag IV skal kommunen vurdere, hvorvidt området er yngle-, raste- eller voksested for disse arter, og om en tilstandsændring kan have påvirkning herpå.

Potentielle bilag IV arter i området:

Bæver: Arten lever i vandløb og søer hvor den bygger huler og fouragerer på især urter, græs og vandplanter. Om vinteren lever de især af bark. Bæveren kan bo i alt fra små jordhuler til store bæverdæmninger og er en vigtig nøgleart i forhold til skabelse af ny natur.

Odder: Odderen lever i tilknytning til vådområder, og den findes i vandløb og især i moser og søer med store rørskovsområder. For at odderen kan trives i levedygtige bestande, skal der være vådområder med et højt naturindhold. Odderens yngle- og rasteområder knytter sig til moser, krat, skov eller andre uforstyrrede naturområder.

Flagermus: Fælles for alle arter af flagermus er at de overvintrer i hulheder i gamle træer, under jorden, i grotter eller under taget i gamle bygninger. Om sommeren opholder de sig ofte flere forskellige steder.

Bevoksningen består for det meste af gammel og ung gråpil. Der er enkelte ældre træer med hulheder og knækkede grene der potentielt kan leve flagermus i. Disse træer bliver dog ikke fældet. Både ege- og rønnetræer bevares, da de er gode levesteder, ikke bare for flagermus, men også andre fugle- og insektarter.

Odderen lever i Holme Å, og kan potentielt findes omkring projektområdet. I det der ikke er tale om en total rydning af krattet eller påvirkning af selve vandløbet og dets brink, vurderer kommunen at projektet ikke vil have en negativ påvirkning på odderens yngle- og rasteområder.

¹ Bekendtgørelse nr. 1098 af 23-08-21, Habitatbekendtgørelsen

Bæveren er fundet ca. 500 meter øst for areal 2. Der er ikke fundet spor af den inden for projektområdet. Rydningen kommer desuden ikke til at påvirke vandløbet eller brinken, og projektet vurderes derfor ikke at have en negativ påvirkning på bæverens yngle- og rasteområde.

Der er fundet gøgeurt inde i projektområdet. Selvom orkideen ikke er en bilag IV art, er den stadig fredet og må ikke ødelægges eller graves op. I bilag 4 ses et kort med indtegnede adgangsveje til krattet. De lysåbne områder der ligger midt i pilekrattet i areal 2 holdes fri fra kørsel, da det er i disse områder at orkideerne findes.

Kommunen har ingen yderligere registreringer af eller begrundet formodning om at der er andre bilag IV-arter på stedet eller i umiddelbar tilknytning hertil. Desuden er der ikke registreret andre fredede arter af dyr eller planter i eller i umiddelbar nærhed af projektområdet.

I forhold til plantearter optaget på habitatdirektivets bilag IV b) vurderer kommunen, at der ikke sker nogen ødelæggelse af disse som følge af projektet, da ingen af de omfattede plantearter er registreret på stedet eller vurderes at findes der.

I henhold til bestemmelserne om administration af internationalt beskyttede naturområder, Natura 2000, skal kommunen vurdere, hvorvidt det ansøgte har indvirkning herpå. Nærmeste Natura 2000-område er "Nørrebæk ved Tvilho" hvis nærmeste del ligger ca. 7,5 km sydvest for projektområdet. Kommunen har ingen formodning om, at det ansøgte, vil have nogen negativ indvirkning på Natura 2000-området grundet afstanden og projektets begrænsede omfang.

Kommunens vurdering

Rydningen skal ses som et led i et større afgræsningsprojekt langs Holme Å. Naturen omkring Holme Å er et af Vejen Kommunes fineste områder, der desværre er i fare for at gro til. Mange af de sjældne arter vil derfor forsvinde hvis der ikke gøres noget.

Kommunen vurderer, at projektet som helhed vil være naturforbedrende. Vi vurderer samtidigt at rydningerne ikke kommer til at skade de beskyttede naturområder, idet der er tale om små indgreb og at bundvegetationen i krattet kan have gavn af mere lys.

Ydermere findes der mange store partier af gammelt pilekrat langs Holme Å, og rydningen vil derfor ikke have en negativ effekt på området's dyre-, insekt- og planteliv.

På baggrund af ovenstående meddeler Vejen Kommune hermed en dispensation til at foretage de indgreb som der ansøges om.

Lovgrundlag (Hjemmel)

Projektet er omfattet af naturbeskyttelseslovens § 3 stk. 2, hvilket beskytter moserne mod tilstandsændringer.

Dispensationen til rydning og derved skabe en tilstandsændring, meddeles jævnfør naturbeskyttelseslovens § 65, stk. 1, i lov om naturbeskyttelse².

² Lovbekendtgørelse nr. 927 af 2024-06-28 med senere ændringer

Inhabilitet

Projektlederne for projektet i Vejen Kommune har søgt Naturgruppen i Vejen Kommune om dispensation til rydning af krat på privatejede arealer ved Holme Å. Kommunen har forholdt sig til myndighedsinhabilitet i denne sag. Det er Naturgruppen i Vejen Kommune, der er myndighed på sager om dispensation fra § 3 i naturbeskyttelsesloven. Vejen Kommune vurderer, at det ansøgte ligger inden for, hvad der normalt bliver givet dispensation til ifølge ”*Vejledning om naturbeskyttelseslovens § 3-beskyttede naturtyper*”³ samt klagenævnspraksis, og der ikke gives dispensation til noget ekstraordinært. Det vurderes derfor, at der ikke er tale om myndighedsinhabilitet, når der gives dispensation til rydning af krat og at det derfor ikke er nødvendigt, at lade sagen behandle i en anden del af kommunen eller at indhente en udtalelse fra en anden myndighed eller fra et privat organ om sagens løsning. Afgørelsen vil desuden blive offentliggjort på kommunens hjemmeside.

Klagefrist og andre bestemmelser

Du kan klage over afgørelsen inden for fire uger fra den er meddelt, dvs. **indtil den 8. oktober 2024**. Afgørelsen kan påklages til Miljø- og Fødevareklagenævnet og betragtes ikke som endelig, før klagefristen er slut. Afgørelsen kan påklages af adressaten og en række interesseorganisationer m.fl. Se vedlagt klagevejledning (bilag 1) for mere information. Hvis der klages over afgørelsen, vil kommunen give besked derom.

Dispensationen meddelt jf. NBL § 65 bortfalder hvis den ikke er udnyttet inden 3 år efter den er meddelt

Hvis der i f. m. projektet observeres fortidsminder skal gravearbejdet straks standses og Museet Sønderkov kontaktes.

Hvis der er konstateret forurening, f.eks. deponeret affald eller kemikalie- og pesticidemballage, skal forureningen anmeldes til kommunen, jf. Lov om forurennet jord § 71.

Ifølge vandløbslovens §§ 6 og 17 kræves tilladelse fra kommunen, hvis der er sket ændringer af dræn, grøfter m.v., eller hvis der er sket ændring af vandets naturlige afløb fra højere liggende ejendomme.

Kommunen gør opmærksom på at denne dispensation ikke friholder dig fra at indhente relevante tilladelser fra andre lovgivninger.

Offentliggørelse

Afgørelsen bliver offentliggjort på kommunens hjemmeside og sendt til parter og klageberettigede

Hvis der er tvivl om noget i denne afgørelse, er du velkommen til at kontakte mig.

Venlig hilsen

Camilla Larsen

Naturmedarbejder, Teknik og Miljø
Vejen Kommune

³ [Rapport \(mst.dk\)](#)

Kopi til klageberettigede:

Danmarks Naturfredningsforening, Vejen afdeling, v/Mogens Kjær Poulsen, (dnvejen-sager@dn.dk)

Dansk Ornitologisk Forening-Vejen, (vejen@dof.dk)

Dansk Ornitologisk Forening, Vesterbrogade 138-140, 1620 København V (natur@dof.dk)

Museet Sønderkov, Sønderkovgårdsvej 2, 6650 Brørup (post@sonderskov.dk)

Sagro, John Tranums Vej 25, 6705 Esbjerg Ø, att.: Stine Bundgaard Pedersen (sbp@sagro.dk)

Spiras, Billundvej 3, 6500 Vojens (spiras@spiras.dk)

Friluftsrådet, Sekretariatet, Scandiagade 13, 2450 København SV (fr@friluftstraadet.dk)

Friluftsrådet Trekantområdet (trekantomraadet@friluftstraadet.dk)

Friluftsrådet Vejen (Vejen@friluftstraadet.dk)

Dansk Botanisk Forening, Jyllandskredsen, (dbf.oestjylland@gmail.com)

Miljøstyrelsen, Tolderlundsvej 5, 5000 Odense C (mst@mst.dk)

Bilag

Bilag 1 – Klagevejledning

Bilag 2 – Oversigtskort over området

Bilag 3 – Oversigtskort fladerydning

Bilag 4 – Oversigtskort hegnstrydning

Bilag 5 – Billeder fra besigtigelsen

Bilag 1 - Klagevejledning

Naturbeskyttelsesloven

Afgørelser truffet i henhold til naturbeskyttelseslovens §§ 3, 15, 16, 17, 18, 19, 19b, 19d, 19e, 19f og 19g kan påklages til Miljø- og Fødevarerklagenævnet.

Klageberettigede er

- adressaten for afgørelsen,
- ejeren af den ejendom, som afgørelsen vedrører,
- offentlige myndigheder,
- lokale foreninger og organisationer som har en væsentlig interesse i afgørelsen,
- landsdækkende foreninger og organisationer hvis hovedformål er beskyttelse af natur og miljø, og
- landsdækkende foreninger og organisationer som efter deres formål varetager væsentlige rekreative interesser, når afgørelsen berører sådanne interesser.

Klagefristen er 4 uger fra den dag afgørelsen er meddelt. Hvis afgørelsen er offentlig bekendtgjort, regnes klagefristen fra bekendtgørelsen. Den sidste klagedag udløber ved midnat. Hvis klagefristen udløber en lørdag eller en helligdag, forlænges fristen til den følgende hverdag.

Klage indgives til Miljø- og Fødevarerklagenævnet via Klageportalen på www.naevneneshus.dk. Du logger på Klageportalen med NEM-ID. En klage er indgivet, når den er tilgængelig for Vejen Kommune i Klageportalen. Ved indgivelse af klage betales et gebyr på 900 kr. for privatpersoner og 1.800 kr. for virksomheder, organisationer og offentlige myndigheder.

I Klageportalen sendes din klage automatisk først til Vejen Kommune. Hvis kommunen fastholder afgørelsen, sender kommunen klagen videre til behandling i nævnet via Klageportalen. Du får besked om videresendelsen.

Miljø- og Fødevarerklagenævnet afviser din klage, hvis du sender den uden om Klageportalen, medmindre du forinden er blevet fritaget for brug af Klageportalen. Hvis du ønsker at blive fritaget for at bruge Klageportalen, skal du sende en begrundet anmodning til Vejen Kommune. Kommunen videresender herefter din anmodning til nævnet, som træffer afgørelse om, hvorvidt du kan fritages. Se betingelserne for at blive fritaget på www.naevneneshus.dk.

Kommunens afgørelse kan indbringes for domstolene. Det skal ske inden 6 måneder efter, at afgørelsen er meddelt eller offentliggjort.

Bilag 2 – Oversigtskort over området



Bilag 3 – Oversigts kort fladerydning

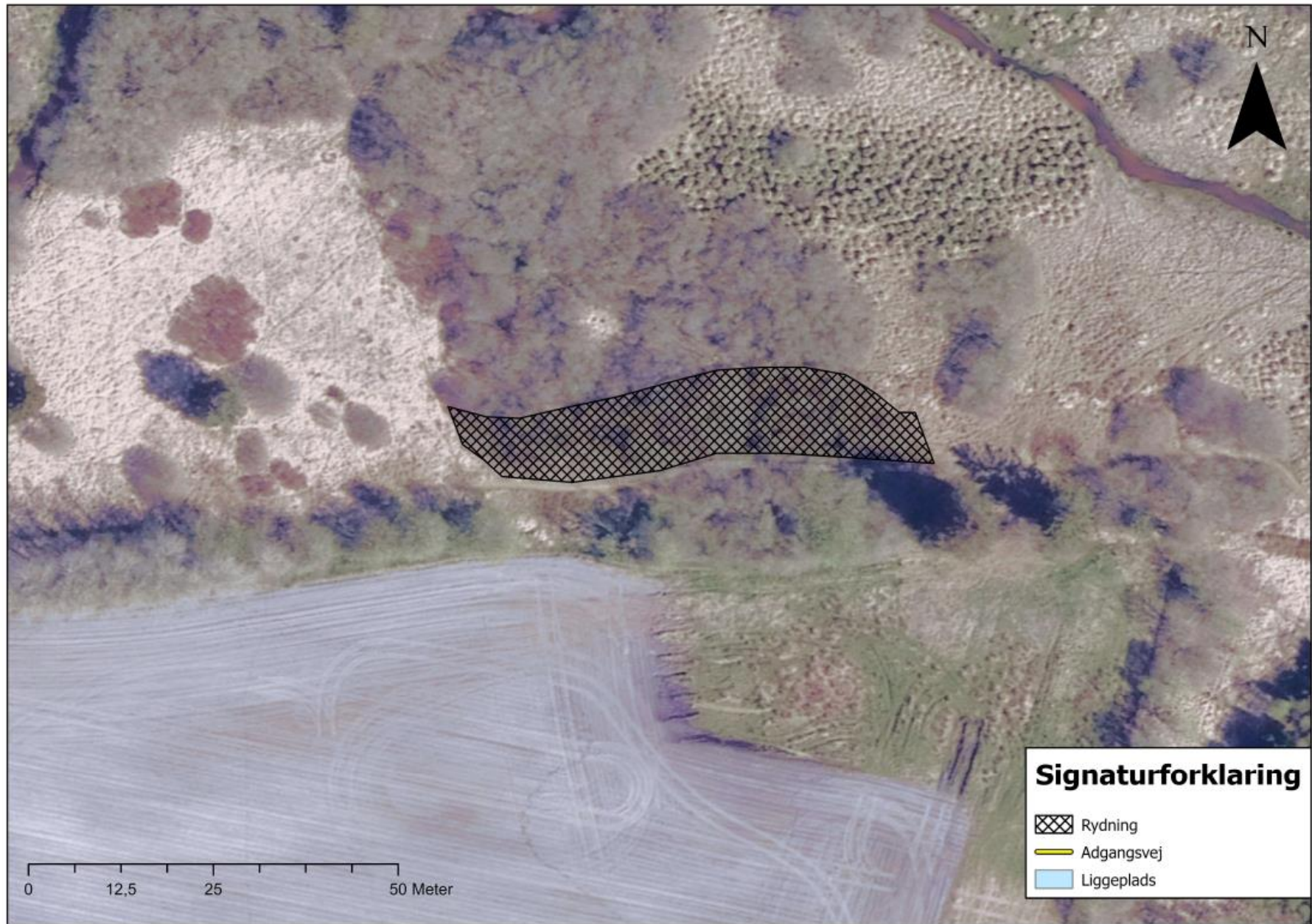

Bilag 4 – oversigtskort hegnsrydning



Bilag 5 – Billeder fra besigtigelsen



